

**Acompanhamento de fluxo
e empregabilidade dos
imigrantes no Brasil**

Relatório Mensal do

OBMigra

ANO 0 | NÚMERO 9 | SETEMBRO 2019

OBMigra
Observatório das
Migrações Internacionais



Acompanhamento de fluxo e empregabilidade dos imigrantes no Brasil

Relatório Mensal do **OBMigra**

ANO 0 | NÚMERO 9 | AGOSTO 2019

MJSP – Ministério da Justiça e Segurança Pública

PF – Polícia Federal

CONARE - Comitê Nacional para os Refugiados

CGIL - Coordenação Geral de Imigração Laboral (MJSP/ SENAJUS/DEMIG)

IBGE - Instituto Brasileiro de Geografia e Estatística

OBMigra – Observatório das Migrações Internacionais

Coordenação Geral – Leonardo Cavalcanti

Coordenação Estatística - Antônio Tadeu de Oliveira

Coordenação Executiva – Marília de Macêdo

Equipe técnica – Ailton Furtado

Paulo Dick

Felipe Quintino

Copyright 2019 – Observatório das Migrações Internacionais

Universidade de Brasília- UnB- Campus Darcy Ribeiro Campus Universitário Darcy Ribeiro/UnB,
Pavilhão Multiuso II - Térreo e Primeiro Piso Brasília/DF Brasil CEP: 70910-900.



É permitida a reprodução deste texto e dos dados contidos, desde que citada a fonte. Reproduções para fins comerciais são proibidas.

Como citar esse texto:

CAVALCANTI, L.; OLIVEIRA, FURTADO, A.; DICK, P.; QUINTINO, F.; MACEDO, M. Acompanhamento de fluxo e empregabilidade dos imigrantes no Brasil: Relatório Mensal do OBMigra Ano 0, Número 9, setembro de 2019/ Observatório das Migrações Internacionais; Brasília, DF: OBMigra, 2019.

Disponível em: <https://portaldeimigracao.mj.gov.br/pt/dados/relatorios-mensais>

Realização:



Apoio:



SUMÁRIO

INTRODUÇÃO _____	8
NOTAS METODOLÓGICAS _____	9
COORDENAÇÃO GERAL DE IMIGRAÇÃO LABORAL (CGIL) _____	11
CARTEIRA DE TRABALHO E PREVIDÊNCIA SOCIAL (CTPS) E CADASTRO GERAL DE EMPREGADOS E DESEMPREGADOS (CAGED) _____	22
SISTEMA DE REGISTRO NACIONAL MIGRATÓRIO (SISMIGRA) _____	29
SISTEMA DE TRÁFEGO INTERNACIONAL (STI) _____	34
SISTEMA DE SOLICITAÇÕES DE REFÚGIO _____	38



Lista de tabelas

CGIL

- 11 Número de autorizações concedidas, por mês e sexo, segundo o tipo de autorização, Brasil, setembro/2018 e agosto e setembro/2019 12
- 12 Número de autorizações concedidas, por mês e sexo, segundo principais países. Brasil, setembro/2018 e agosto e setembro/2019 ___ 13
- 13 Número de autorizações concedidas, por mês e sexo, segundo grupos de idade. Brasil, setembro/2018 e agosto e setembro/2019 ___ 14
- 14 Número de autorizações concedidas, por mês e sexo, segundo escolaridade. Brasil, setembro/2018 e agosto e setembro/2019 _____ 14
- 15 Número de autorizações concedidas, por mês e sexo, segundo grupos ocupacionais. Brasil, setembro/2018 e agosto e setembro/2019 _____ 15
- 16 Número de autorizações concedidas, por mês e sexo, segundo Brasil. Grandes Regiões e Unidades da Federação, setembro/2018 e agosto e setembro/2019 _____ 16
- 17 Número de autorizações concedidas para trabalhadores qualificados, por mês e sexo, segundo o tipo de autorização, Brasil, setembro/2018 e agosto e setembro/2019 _____ 17
- 18 Número de autorizações concedidas para trabalhadores qualificados, por mês e sexo, segundo principais países. Brasil, setembro/2018 e agosto e setembro/2019 _____ 18
- 19 Número de autorizações concedidas para trabalhadores qualificados, por mês e sexo, segundo grupos de idade. Brasil, setembro/2018 e agosto e setembro/2019 _____ 19
- 110 Número de autorizações concedidas para trabalhadores qualificados, por mês e sexo, segundo escolaridade. Brasil, setembro/2018 e agosto e setembro/2019 _____ 19
- 111 Número de autorizações concedidas para trabalhadores qualificados, por mês e sexo, segundo grupos ocupacionais. Brasil, setembro/2018 e agosto e setembro/2019 _____ 20
- 112 - Número de autorizações concedidas para trabalhadores qualificados, por mês e sexo, segundo Brasil. Grandes Regiões e Unidades da Federação, setembro/2018 e agosto e setembro/2019 _____ 21

CTPS - CAGED

- 2.1 Número de carteiras de trabalho e previdência social emitidas para migrantes, por mês e sexo, segundo principais países, setembro/2018 e agosto e setembro/2019 _____ 23
- 2.2 Movimentação de trabalhadores migrantes no mercado de trabalho formal, por mês e sexo, segundo principais países, setembro/2018 e agosto e setembro/2019 _____ 24
- 2.3 Movimentação de trabalhadores migrantes no mercado de trabalho formal, por mês e sexo, segundo grupos de idade. Brasil, setembro/2018 e agosto e setembro/2019 _____ 24
- 2.4 Movimentação de trabalhadores migrantes no mercado de trabalho formal, por mês e sexo, segundo escolaridade. Brasil, setembro/2018 e agosto e setembro/2019 _____ 25
- 2.5 Movimentação de trabalhadores migrantes no mercado de trabalho formal, por mês e sexo, segundo principais ocupações. Brasil, setembro/2018 e agosto e setembro/2019 _____ 25
- 2.6 Movimentação de trabalhadores migrantes no mercado de trabalho formal, por mês e sexo, segundo principais atividades econômicas. Brasil, setembro/2018 e agosto e setembro/2019 _____ 26
- 2.7 Movimentação de trabalhadores migrantes no mercado de trabalho formal, por mês e sexo, segundo Brasil, Grandes Regiões e principais Unidades da Federação, setembro/2018 e agosto e setembro/2019 _____ 27
- 2.8 Movimentação de trabalhadores migrantes no mercado de trabalho formal, por mês e sexo, segundo principais cidades, setembro/2018 e agosto e setembro/2019 _____ 28



SISMIGRA

- 3.1 Número de registros de migrantes, por mês e sexo, segundo classificação. Brasil, setembro/2018 e agosto e setembro/2019 _____ 29
- 3.2 Número de registros de migrantes, por mês e sexo, segundo principais países. Brasil, setembro/2018 e agosto e setembro/2019 _____ 30
- 3.3 Número de registros de migrantes, por mês e sexo, segundo grupos de idade. Brasil, setembro/2018 e agosto e setembro/2019 _____ 30
- 3.4 Número de registros de migrantes, por mês e sexo, segundo Brasil, Grandes Regiões e Unidades da Federação. Brasil, setembro/2018 e agosto e setembro/2019 _____ 31
- 3.5 Número de registros de migrantes, por mês e sexo, segundo principais cidades. Brasil, setembro/2018 e agosto e setembro/2019 _____ 33

STI

- 4.1 Entradas e saídas do território brasileiro nos pontos de fronteira, por mês e tipo de movimentação, segundo tipologias de classificação - Brasil, setembro/2018 e agosto e setembro/2019 _____ 35
- 4.2 Entradas e saídas do território brasileiro nos pontos de fronteira, por mês e tipo de movimentação, segundo principais países - Brasil, setembro/2018 e agosto e setembro/2019 _____ 36
- 4.3 Entrada e saídas do território brasileiro nos pontos de fronteira, por mês e tipo de movimentação, segundo Brasil, Grandes Regiões e Unidades da Federação, setembro/2018 e agosto e setembro/2019 _____ 37

SISTEMA DE SOLICITAÇÕES DE REFÚGIO

- 5.1 Número de solicitações de refúgio, por mês e sexo, segundo principais países, setembro/2018 e agosto e setembro/2019 _____ 39
- 5.2 Número de solicitações de refúgio, por mês e sexo, segundo Brasil, Grandes Regiões e Unidades da Federação, setembro/2018 e agosto e setembro/2019 _____ 40
- 5.3 Número de solicitações de refúgio, por mês e sexo, segundo principais municípios de solicitação - Brasil setembro/2018 e agosto e setembro/2019 _____ 42

Mapas

SISMIGRA

- 3.1 Número de registros de migrantes, segundo Unidades da Federação de residência - Brasil, setembro/2018 e agosto e setembro/2019 _____ 32

SISTEMA DE SOLICITAÇÕES DE REFÚGIO

- 5.1 Número de solicitações de refúgio, segundo Unidades da Federação de solicitação - Brasil, setembro/2018 e agosto e setembro/2019 _____ 41



Introdução

O presente relatório tem por finalidade disponibilizar, mensalmente, aos órgãos públicos responsáveis por gerir as políticas migratórias, aos meios acadêmicos e à sociedade civil informações básicas oriundas das principais fontes de dados de registros administrativos disponíveis no país sobre migrações e refúgio. A disseminação tempestiva de dados, minimamente articulados, possibilitará o monitoramento do comportamento dos fluxos migratórios e solicitações de refúgio, oferecerá subsídios para a elaboração de políticas adequadas e permitirá aos pesquisadores e organizações sociais uma melhor apreensão do fenômeno.

Este relatório é o produto do Acordo de Cooperação Técnica firmado entre o Ministério da Justiça e Segurança Pública, o antigo Ministério do Trabalho, Polícia Federal, Instituto Brasileiro de Geografia e Estatística e a Universidade de Brasília, visando à harmonização, extração, análise, e difusão de sistemas, dados e informações que permitam subsidiar estatísticas sobre migrações internacionais e refúgio no Brasil, para apoiar a formulação, execução e correção de políticas públicas.

Nesse sentido, será disponibilizado um conjunto de tabelas com dados sobre autorizações de residência concedidas pela Coordenação Geral de Imigração Laboral (CGIL) do Departamento de Migrações, vinculado à Secretaria Nacional de Justiça, do Ministério da Justiça e Segurança Pública; movimentação do trabalhador Imigrante no mercado de trabalho formal, obtidos a partir de pareamento entre as bases da Carteira de Trabalho e Previdência Social (CTPS), Relação Anual de Informações Sociais (RAIS) e do Cadastro Geral de Empregados e Desempregados (CAGED); registros de migrantes efetivados pela Polícia Federal e que constam do Sistema de Registro Nacional Migratório (SisMigra); movimentos de entrada e saídas pelos postos de fronteira e anotados no Sistema de Tráfego Internacional (STI); e das solicitações de refúgio oriundas de sistema da Polícia Federal.

Neste nono número, será contemplada a comparação do mês de setembro de 2019 com os meses de agosto de 2019 e setembro 2018, de modo a proporcionar uma medida sobre a evolução mensal e anual das variáveis disponibilizadas. Este número apresenta também mudanças na identidade visual de suas tabelas, de modo a se adequar ao novo projeto gráfico do OBMigra, além da inclusão de alguns mapas.

Para a elaboração do relatório, o Ministério da Justiça e Segurança Pública, a Polícia Federal e o Ministério da Economia repassaram as bases de dados para o IBGE, que realizou o tratamento das mesmas, ficando a cargo do Observatório das Migrações Internacionais (OBMigra/UnB) a consolidação das informações, a elaboração das tabelas e a análise dos dados.



Notas Metodológicas

CGIL

Ao longo do ano de 2018, mostrou-se necessário alterações pontuais no processo de limpeza de duplicatas de autorizações presentes na base. Com isso, para se ter uma base cuja limpeza aplicada fosse a mesma para todos os meses do ano, no início de 2019 foi aplicado o algoritmo de limpeza atualizado em toda a base original de 2018. Esse procedimento implicará que os resultados apresentados nos Relatórios Trimestrais da CGIL poderão apresentar diferenças quando comparados aos dos Relatórios Mensais.

A definição de migrantes qualificados adotou o critério relacionado à formação educacional, comumente utilizado em trabalhos desta natureza, e que torna possível a estratificação dos trabalhadores revelando, com isso, padrões diferenciados daqueles considerados qualificados em relações aos demais trabalhadores. Para tanto, e seguindo a classificação de qualificações e níveis de treinamento estabelecidos pela Classificação Internacional Normalizada de Educação (ISCED3), definiu-se como qualificados os trabalhadores que obtiveram educação de nível superior ou mais (ISCED níveis 5-6)

RAIS-CTPS-CAGED

Após o exercício de pareamento entre as bases de CTPS, RAIS e CAGED, todas as informações oriundas de uma dessas bases passaram a ser extraídas da base pareada, algo que já vem se refletindo nas informações apresentadas na série de relatórios mensais inaugurada no início do corrente ano¹.

Em linhas gerais o processo de pareamento seguiu os seguintes passos: limpeza na base CTPS tem como

objetivo dois produtos. O primeiro consiste em obter informações que permitam avaliar dados de carteiras de trabalho emitidas para estrangeiros no período. Nesta primeira situação, manteve-se os registros de primeira via, selecionando o mais antigo dentre os de mesmo número do cadastro no Programa de Integração Social (PIS). A seleção do mais antigo visa contornar possíveis inconsistências no preenchimento da via.

O segundo produto é voltado à junção com a base de dados da RAIS, para identificação dos estrangeiros no mercado de trabalho formal. Inicialmente, é realizada uma limpeza no extrato da base da CTPS para eliminar registros duplicados ou com alguma inconsistência, visando obter um número de PIS por linha. De maneira similar, é efetuado tratamento da RAIS de forma que seja mantido um registro por número de PIS. Em ambas as limpezas, é priorizado o registro mais recente. Após esse tratamento, as bases CTPS e RAIS foram agregadas utilizando como chave o número do PIS. Esse novo banco conjunto CTPS-RAIS também recebeu tratamento após a unificação de forma a retirar as duplicidades e inconsistências oriundas da base original RAIS. Nessa etapa foi possível ampliar o volume de CTPS, trazendo do banco da RAIS aquelas que foram emitidas antes de 2009 ou manualmente no estado de São Paulo. Além disso, como na RAIS o país de nascimento e é informado com pouca desagregação, conseguiu-se melhorar a qualidade do dado.

É importante salientar que a identificação dos estrangeiros na base do CAGED depende do banco CTPS-RAIS disponível. Desta forma, é possível que uma movimentação de estrangeiro seja identificada em um momento posterior, por exemplo, uma movimentação em 2017 pode vir a ser identificada somente em 2018, dado que o estrangeiro retirou segunda via da sua CTPS e passou a constar no extrato CTPS-RAIS daquele ano. A metodologia adotada permite esta atualização dos resultados. Por outro lado, agregar a informação da RAIS à CTPS traz um grande incremento para a identificação dos

¹ O procedimento detalhado de ligação entre as bases é descrito em DICK, P. C.; FURTADO, A. J.; OLIVEIRA, A. T. R. Pareamento das bases de dados sobre migrantes, refugiados e solicitantes de refúgio no mercado de trabalho formal. In: Cavalcanti, L.; Oliveira, T.; Macedo, M., Migrações e Mercado de Trabalho no Brasil. Relatório Anual 2018. Série Migrações. Observatório das Migrações Internacionais; Ministério do Trabalho/ Conselho Nacional de Imigração e Coordenação Geral de Imigração. Brasília, DF: OBMigra, 2018.



migrantes no momento de estudar a inserção destes no mercado de trabalho formal

O trabalho apresenta duas limitações: i) Devido ao tamanho da base, o extrato de estrangeiros do banco de dados da CTPS é realizado pela área responsável no Ministério da Economia; e ii) A parcela importante das carteiras emitidas em São Paulo utiliza o processo manual e não consta na base de dados, o que deixa de incluir um conjunto razoável da mão-de-obra estrangeira, o que tem sido minimizado com a inclusão dos dados da RAIS no processo de pareamento das três bases.

SisMigra

Para que se obtivesse comparabilidade, sobretudo naquele realizada para o período de doze meses, neste relatório optou-se por utilizar a informação dos migrantes cujo mês de registro seja coincidente com o de entrada, de forma a fornecer uma proxy de fluxo mensal de entrada.

Em conjunto com os técnicos da Polícia Federal foram criadas as seguintes tipologias:

Residentes – registros para migrantes com previsão de estada de mais longa duração, abrangendo as classificações permanentes, residentes, provisórios, outros, asilados;

Temporários – registros de entradas tipicamente de curta duração;

Fronteiriços – registros para residentes na fronteira, com permissão de acessar o mercado de trabalho, comércio e serviços no Brasil, nas cidades contíguas aos limites territoriais.

STI

O STI possui em sua base dados, além dos brasileiros que cruzam a fronteiras de forma regular, 42 classificações, o que torna difícil a análise dos dados em uma tabela com um número grande de categorias. Nesse sentido, em conjunto com os técnicos da Polícia Federal, foram elaboradas as seguintes tipologias para essas classificações:

Brasileiros - brasileiros, brasileiros com dupla nacionalidade.

Residente – estrangeiros com vistos de residentes no Brasil (indeterminado), asilados; refugiados; solicitantes de refúgio; diplomatas em missão oficial e seus familiares; estrangeiros com vistos ou tramitação de permanência; reunião familiar; portugueses com igualdades de direitos civis e políticos.

Temporário – são não nacionais que ingressam no país para desenvolver, por prazo determinado, migrantes contemplados pelo Acordo de Residência do Mercosul; atividades profissionais, acadêmicas ou religiosas, como professores, cientistas, jornalistas, artistas, desportistas, Programa Mais Médicos, viajantes a negócios ou com algum contrato de trabalho com entidade pública ou privada; solicitantes de refúgio com pedido denegado; vistos cortesia a diplomatas e seus familiares; e a nova classificação visita negócios.

Trânsito – tipologia que abarca um segundo bloco de migrantes caracterizado pela curtíssima permanência, reunindo: estrangeiros em trânsito; tripulantes de empresas de transportes; estrangeiros expulsos de forma compulsória por não ter sido possível a retirada imediata no momento do embarque, interrupção da viagem por motivo imperioso ou clandestinos; com vistos de curta duração ou não; transbordos; presos, e a nova classificação visita trânsito.

Turista – composta por estrangeiros em viagem de turismo de lazer ou negócios, com prazo de permanência máximo de 90 dias (incluindo turistas vindos para a Copa do Mundo FIFA 2014 e Jogos Olímpicos 2016) e a nova classificação visita turismo.

Fronteiriço – movimento de estrangeiros residentes em países limítrofes que possuam Cédula de Identidade de Estrangeiros ou documento de identificação, e que vivam em cidade contígua à fronteira.



Não nacionais deportados, expulsos ou extraditados – para as pessoas que deixaram o país nessas condições.

Não aplicável – tipologia criada para atender classificações não abrangidas pelas categorias anteriores. Na base analisada a única situação observada foi a entrada ou saída de restos mortais.

Coordenação Geral de Imigração Laboral (CGIL)

Destaques:

O mês de setembro foi o de maior volume de autorizações de residência para fins laborais, tendo apresentado variação positiva nos comparativos anual (20,9%) e mensal (10,6%). Contudo, as autorizações na modalidade residência, que registraram expressivo aumento em relação a setembro de 2018 (55,6%), experimentaram evolução negativa na comparação com o mês anterior (-15,5%), como pode ser observado na Tabela 1.1.

A tabela 1.2 mostra que, em relação às nacionalidades, destacaram-se em setembro estadunidenses, filipinos, indianos e britânicos. Nas tabelas 1.3 e 1.4 é possível constatar que os aspectos sociodemográficos não foram alterados, com a predominância masculina, idades entre 20 a 49 anos e com nível superior ou médio completo, cabendo ressaltar que foram os níveis de escolaridade que sustentaram a variação positiva no mês. O perfil de escolaridade refletiu a inserção ocupacional dos imigrantes, que ocorreu entre os trabalhadores de nível médio e profissionais das ciências e artes (Tabela 1.5).

No aspecto da distribuição espacial das autorizações, o Sudeste seguiu hegemônico, respondendo por 85,8% das concessões, sendo o destaque para o Rio de Janeiro, com variação positiva de 41,8% e 18,6% nos comparativos anuais e mensais, respectivamente.

As autorizações de residência para os trabalhadores qualificados registraram queda nos comparativos anual (-17,6%) e mensal (-13,5%). Em relação ao mês de agosto de 2019, observou-se um aumento na Resolução Normativa 24, que concede autorização para fins de atividades de pesquisa no país (Tabela 1.7).

Na Tabela 1.8 se pode observar que, em setembro, os portugueses superaram chineses, estadunidenses e franceses que, normalmente, são as principais nacionalidades entre os imigrantes qualificados.

Para as demais variáveis investigadas, grupos de idade, escolaridade, grupos ocupacionais, distribuição espacial não se registrou mudanças significativas no que tange aos imigrantes qualificados (Tabelas 1.9 a 1.12)



Tabela 1.1

Número de autorizações de residência concedidas, por mês e sexo, segundo o tipo de residência - Brasil, setembro/2018 e agosto e setembro/2019.

Tipo de residência	setembro/18			agosto/19			setembro/19		
	Total	Homens	Mulheres	Total	Homens	Mulheres	Total	Homens	Mulheres
Total	2.402	2.197	205	2.624	2.384	240	2.903	2.635	268
Residência	405	322	83	746	610	136	630	523	107
Residência Prévia	1.997	1.875	122	1.878	1.774	104	2.273	2.112	161

Fonte: Coordenação Geral de Imigração Laboral/ Ministério da Justiça e Segurança Pública, setembro/2018 e agosto e setembro/2019.



Tabela 1.2

Número de autorizações de residência concedidas, por mês e sexo, segundo principais países - Brasil, setembro/2018 e agosto e setembro/2019.

Principais países	setembro/18			agosto/19			setembro/19		
	Total	Homens	Mulheres	Total	Homens	Mulheres	Total	Homens	Mulheres
Total	2.402	2.197	205	2.624	2.384	240	2.903	2.635	268
ESTADOS UNIDOS DA AMÉRICA	185	163	22	263	236	27	297	267	30
FILIPINAS	273	265	8	294	276	18	282	278	4
ÍNDIA	183	168	15	272	252	20	215	201	14
REINO UNIDO	55	52	3	151	143	8	209	198	11
CHINA	282	265	17	222	193	29	194	183	11
JAPÃO	134	133	1	118	114	4	159	152	7
ITÁLIA	112	101	11	114	102	12	152	135	17
ALEMANHA	118	113	5	143	124	19	132	117	15
MALÁSIA	18	18	-	37	37	-	109	106	3
MÉXICO	74	68	6	68	51	17	98	77	21
FRANÇA	92	62	30	102	88	14	80	70	10
PORTUGAL	54	47	7	58	48	10	76	59	17
ESPANHA	52	44	8	64	58	6	74	63	11
NORUEGA	23	22	1	42	41	1	66	65	1
POLÔNIA	48	45	3	56	54	2	65	62	3
CORÉIA DO SUL	120	117	3	43	35	8	55	41	14
HOLANDA	33	31	2	59	56	3	41	41	-
DINAMARCA	31	27	4	51	50	1	31	30	1
RÚSSIA	62	60	2	24	19	5	29	26	3
ROMÊNIA	53	51	2	25	24	1	26	26	-
OUTROS	400	345	55	418	383	35	513	438	75

Fonte: Coordenação Geral de Imigração Laboral/ Ministério da Justiça e Segurança Pública, setembro/2018 e agosto e setembro/2019.



Tabela 1.3

Número de autorizações de residência concedidas, por mês e sexo, segundo grupos de idade - Brasil, setembro/2018 e agosto e setembro/2019.

Idade	setembro/18			agosto/19			setembro/19		
	Total	Homens	Mulheres	Total	Homens	Mulheres	Total	Homens	Mulheres
Total	2.402	2.197	205	2.624	2.384	240	2.903	2.635	268
menor que 20	11	11	-	74	69	5	65	61	4
20 a 34	1.047	920	127	1.009	860	149	1.037	875	162
35 a 49	944	893	51	1.046	986	60	1.188	1.127	61
50 a 64	378	358	20	461	440	21	574	535	39
65 ou mais	22	15	7	33	28	5	39	37	2
Não Informado	-	-	-	1	1	-	-	-	-

Fonte: Coordenação Geral de Imigração Laboral/ Ministério da Justiça e Segurança Pública, setembro/2018 e agosto e setembro/2019.

Tabela 1.4

Número de autorizações de residência concedidas, por mês e sexo, segundo escolaridade - Brasil, setembro/2018 e agosto e setembro/2019.

Escolaridade	setembro/18			agosto/19			setembro/19		
	Total	Homens	Mulheres	Total	Homens	Mulheres	Total	Homens	Mulheres
Total	2.402	2.197	205	2.624	2.384	240	2.903	2.635	268
Fundamental Incompleto	2	2	-	-	-	-	-	-	-
Fundamental Completo	9	8	1	13	12	1	7	5	2
Médio completo	808	761	47	785	714	71	1.011	928	83
Superior Completo	1.360	1.248	112	1.537	1.424	113	1.667	1.521	146
Mestrado	31	29	2	54	45	9	41	35	6
Doutorado	122	96	26	203	160	43	135	112	23
Não Informado	70	53	17	32	29	3	42	34	8

Fonte: Coordenação Geral de Imigração Laboral/ Ministério da Justiça e Segurança Pública, setembro/2018 e agosto e setembro/2019.



Tabela 1.5

Número de autorizações de residência concedidas, por mês e sexo, segundo grupos ocupacionais - Brasil, setembro/2018 e agosto e setembro/2019.

Grupos Ocupacionais	setembro/18			agosto/19			setembro/19		
	Total	Homens	Mulheres	Total	Homens	Mulheres	Total	Homens	Mulheres
Total	2.402	2.197	205	2.624	2.384	240	2.903	2.635	268
TÉCNICOS DE NÍVEL MÉDIO	973	931	42	848	814	34	1.125	1.066	59
PROFISSIONAIS DAS CIÊNCIAS E DAS ARTES	737	635	102	992	847	145	943	816	127
TRABALHADORES DA PRODUÇÃO DE BENS E SERVIÇOS INDUSTRIAIS	242	239	3	320	316	4	323	319	4
MEMBROS SUPERIORES DO PODER PÚBLICO, DIRIGENTES DE ORGANIZAÇÕES DE INTERESSE PÚBLICO E DE EMPRESAS, GERENTES	185	158	27	234	205	29	200	168	32
TRABALHADORES EM SERVIÇOS DE REPARAÇÃO E MANUTENÇÃO	112	111	1	115	110	5	138	134	4
TRABALHADORES DOS SERVIÇOS, VENDEDORES DO COMÉRCIO EM LOJAS E MERCADOS	132	111	21	78	64	14	137	109	28
TRABALHADORES DE SERVIÇOS ADMINISTRATIVOS	20	11	9	22	14	8	35	21	14
MEMBROS DAS FORÇAS ARMADAS, POLICIAIS E BOMBEIROS MILITARES	1	1	-	12	11	1	1	1	-
TRABALHADORES AGROPECUÁRIOS, FLORESTAIS E DA PESCA	-	-	-	3	3	-	1	1	-

Fonte: Coordenação Geral de Imigração Laboral/ Ministério da Justiça e Segurança Pública, setembro/2018 e agosto e setembro/2019.



Tabela 1.6

Número de autorizações de residência concedidas, por mês e sexo, segundo Brasil, Grandes Regiões e Unidades da Federação, setembro/2018 e agosto e setembro/2019.

Brasil, Grandes Regiões e Unidades da Federação	setembro/18			agosto/19			setembro/19		
	Total	Homens	Mulheres	Total	Homens	Mulheres	Total	Homens	Mulheres
Brasil	2.402	2.197	205	2.624	2.384	240	2.903	2.635	268
Norte	45	38	7	49	42	7	57	49	8
Rondônia	4	3	1	4	4	-	1	1	-
Acre	1	1	-	-	-	-	-	-	-
Amazonas	30	26	4	23	18	5	33	28	5
Pará	6	5	1	22	20	2	15	14	1
Amapá	3	2	1	-	-	-	2	2	-
Tocantins	1	1	-	-	-	-	6	4	2
Nordeste	117	99	18	237	209	28	178	145	33
Maranhão	2	2	-	3	2	1	4	3	1
Piauí	1	1	-	25	20	5	15	15	-
Ceará	10	9	1	85	76	9	44	36	8
Rio Grande do Norte	7	5	2	10	10	-	7	6	1
Paraíba	4	3	1	7	6	1	1	-	1
Pernambuco	52	47	5	46	42	4	37	32	5
Alagoas	1	-	1	9	7	2	2	2	-
Sergipe	2	1	1	6	6	-	6	6	-
Bahia	38	31	7	46	40	6	62	45	17
Sudeste	2.104	1.937	167	2.112	1.934	178	2.491	2.286	205
Minas Gerais	85	74	11	136	116	20	112	95	17
Espírito Santo	24	22	2	40	38	2	21	19	2
Rio de Janeiro	1.018	970	48	1.218	1.161	57	1.444	1.396	48
São Paulo	977	871	106	718	619	99	914	776	138
Sul	95	88	7	177	164	13	152	136	16
Paraná	38	35	3	76	74	2	77	72	5
Santa Catarina	20	20	-	37	33	4	36	33	3
Rio Grande do Sul	37	33	4	64	57	7	39	31	8
Centro-Oeste	41	35	6	49	35	14	25	19	6
Mato Grosso do Sul	17	17	-	6	3	3	11	9	2
Mato Grosso	1	1	-	2	2	-	3	2	1
Goiás	8	7	1	15	12	3	5	4	1
Distrito Federal	15	10	5	26	18	8	6	4	2

Fonte: Coordenação Geral de Imigração Laboral/ Ministério da Justiça e Segurança Pública, setembro/2018 e agosto e setembro/2019.



Tabela 1.7

Número de autorizações de residência concedidas para trabalhadores qualificados, segundo tipo de autorização, Brasil, setembro/2018 e agosto e setembro/2019.

Tipo de RN	setembro/18			agosto/19			setembro/19		
	Total	Homens	Mulheres	Total	Homens	Mulheres	Total	Homens	Mulheres
Total	272	202	70	259	208	51	224	171	53
RN 02	227	168	59	232	184	48	200	152	48
RN 21	12	8	4	18	16	2	4	3	1
RN 24	33	26	7	9	8	1	20	16	4

Fonte: Coordenação Geral de Imigração Laboral/ Ministério da Justiça e Segurança Pública, setembro/2018 e agosto e setembro/2019.



Tabela 1.8

Número de autorizações de residência concedidas para trabalhadores qualificados, segundo principais países - Brasil, setembro/2018 e agosto e setembro/2019.

Principais países	setembro/18			agosto/19			setembro/19		
	Total	Homens	Mulheres	Total	Homens	Mulheres	Total	Homens	Mulheres
Total	272	202	70	259	208	51	224	171	53
PORTUGAL	25	20	5	15	12	3	23	14	9
CHINA	28	20	8	42	33	9	21	18	3
JAPÃO	20	20	-	12	10	2	21	20	1
ESTADOS UNIDOS DA AMÉRICA	26	16	10	24	20	4	19	14	5
FRANÇA	27	17	10	23	16	7	15	10	5
ÍNDIA	15	14	1	18	16	2	15	13	2
MÉXICO	17	14	3	13	9	4	13	11	2
ITÁLIA	10	7	3	13	10	3	13	11	2
ALEMANHA	9	8	1	17	14	3	11	9	2
ESPANHA	12	8	4	14	13	1	8	6	2
REINO UNIDO	7	7	-	9	5	4	7	4	3
HOLANDA	5	4	1	4	4	-	7	7	-
CANADÁ	-	-	-	2	1	1	4	1	3
CORÉIA DO SUL	10	9	1	6	5	1	3	1	2
RÚSSIA	3	1	2	5	3	2	3	3	-
VENEZUELA	6	4	2	1	-	1	3	3	-
BÉLGICA	-	-	-	4	3	1	3	2	1
NORUEGA	1	1	-	7	6	1	2	2	-
FILIPINAS	2	-	2	4	4	-	1	1	-
CUBA	11	8	3	-	-	-	-	-	-
OUTROS	38	24	14	26	24	2	32	21	11

Fonte: Coordenação Geral de Imigração Laboral/ Ministério da Justiça e Segurança Pública, setembro/2018 e agosto e setembro/2019.



Tabela 1.9

Número de autorizações de residência concedidas para trabalhadores qualificados, segundo idade, Brasil, setembro/2018 e agosto e setembro/2019.

Grupos de Idade	setembro/18			agosto/19			setembro/19		
	Total	Homens	Mulheres	Total	Homens	Mulheres	Total	Homens	Mulheres
Total	272	202	70	259	208	51	224	171	53
20 a 34	134	86	48	139	106	33	106	75	31
35 a 49	108	92	16	104	87	17	83	69	14
50 a 64	29	23	6	14	13	1	31	24	7
65 ou mais	1	1	-	2	2	-	4	3	1

Fonte: Coordenação Geral de Imigração Laboral/ Ministério da Justiça e Segurança Pública, setembro/2018 e agosto e setembro/2019.

Tabela 1.10

Número de autorizações de residência concedidas para trabalhadores qualificados, segundo escolaridade, Brasil, setembro/2018 e agosto e setembro/2019.

Escolaridade	setembro/18			agosto/19			setembro/19		
	Total	Homens	Mulheres	Total	Homens	Mulheres	Total	Homens	Mulheres
Total	272	202	70	259	208	51	224	171	53
Superior	153	116	37	158	130	28	135	102	33
Pós-Graduação	9	9	-	16	14	2	10	6	4
Mestrado	67	44	23	72	52	20	53	42	11
Doutorado	43	33	10	13	12	1	26	21	5

Fonte: Coordenação Geral de Imigração Laboral/ Ministério da Justiça e Segurança Pública, setembro/2018 e agosto e setembro/2019.



Tabela 1.11

Número de autorizações de residência concedidas para trabalhadores qualificados, segundo grupos ocupacionais, Brasil, setembro/2018 e agosto e setembro/2019.

Grupos Ocupacionais	setembro/18			agosto/19			setembro/19		
	Total	Homens	Mulheres	Total	Homens	Mulheres	Total	Homens	Mulheres
Total	272	202	70	259	208	51	224	171	53
MEMBROS SUPERIORES DO PODER PÚBLICO, DIRIGENTES DE ORGANIZAÇÕES DE INTERESSE PÚBLICO E DE EMPRESAS, GERENTES	109	94	15	97	80	17	99	78	21
PROFISSIONAIS DAS CIÊNCIAS E DAS ARTES	107	74	33	98	75	23	91	67	24
TÉCNICOS DE NÍVEL MÉDIO	37	24	13	46	38	8	20	16	4
TRABALHADORES DE SERVIÇOS ADMINISTRATIVOS	10	5	5	10	7	3	7	4	3
TRABALHADORES DA PRODUÇÃO DE BENS E SERVIÇOS INDUSTRIAIS	1	1	-	3	3	-	3	2	1
TRABALHADORES DOS SERVIÇOS, VENDEDORES DO COMÉRCIO EM LOJAS E MERCADOS	7	3	4	1	1	-	2	2	-
TRABALHADORES AGROPECUÁRIOS, FLORESTAIS E DA PESCA	-	-	-	2	2	-	1	1	-
TRABALHADORES EM SERVIÇOS DE REPARAÇÃO E	1	1	-	2	2	-	1	1	-

Fonte: Coordenação Geral de Imigração Laboral/ Ministério da Justiça e Segurança Pública, setembro/2018 e agosto e setembro/2019.



Tabela 1.12

Número de autorizações de residência concedidas para trabalhadores qualificados, segundo Brasil, Grandes Regiões e Unidades da Federação, setembro/2018 e agosto e setembro/2019.

Brasil, Grandes Regiões e Unidades da Federação	setembro/18			agosto/19			setembro/19		
	Total	Homens	Mulheres	Total	Homens	Mulheres	Total	Homens	Mulheres
Brasil	272	202	70	259	208	51	224	171	53
Norte	10	8	2	3	3	-	4	4	-
Amazonas	7	6	1	2	2	-	3	3	-
Pará	2	1	1	1	1	-	-	-	-
Amapá	-	-	-	-	-	-	1	1	-
Tocantins	1	1	-	-	-	-	-	-	-
Nordeste	15	11	4	23	21	2	25	16	9
Piauí	-	-	-	-	-	-	1	1	-
Ceará	2	2	-	4	4	-	10	8	2
Rio Grande do Norte	4	3	1	2	2	-	1	1	-
Paraíba	-	-	-	4	4	-	1	-	1
Pernambuco	2	1	1	7	6	1	5	3	2
Sergipe	-	-	-	-	-	-	1	1	-
Bahia	7	5	2	6	5	1	6	2	4
Sudeste	210	154	56	204	159	45	177	137	40
Minas Gerais	18	15	3	15	14	1	16	13	3
Espírito Santo	4	2	2	2	1	1	4	3	1
Rio de Janeiro	48	36	12	53	41	12	28	20	8
São Paulo	140	101	39	134	103	31	129	101	28
Sul	17	13	4	20	19	1	14	11	3
Paraná	8	6	2	8	7	1	4	4	-
Santa Catarina	4	4	-	6	6	-	5	3	2
Rio Grande do Sul	5	3	2	6	6	-	5	4	1
Centro-Oeste	20	16	4	9	6	3	4	3	1
Mato Grosso do Sul	5	5	-	-	-	-	2	2	-
Goiás	3	3	-	1	1	-	1	1	-
Distrito Federal	12	8	4	8	5	3	1	-	1

Fonte: Coordenação Geral de Imigração Laboral/ Ministério da Justiça e Segurança Pública, setembro/2018 e agosto e setembro/2019.



Carteira de Trabalho e Previdência Social (CTPS) e Cadastro Geral de Empregados e Desempregados (CAGED)

Destaques

O acumulado anual no número de carteiras de trabalhos emitidas para imigrantes alcançou em setembro a marca de 72.899 documentos. Na comparação com o mês anterior houve uma redução de 7,3%, determinada pelo menor volume concedido a venezuelanos e haitianos. Por outro lado, no comparativo anual, foi registrado aumento de 19,1%, com essas nacionalidades liderando o ranking e respondendo por 82,6% das emissões (Tabela 2.1).

Setembro foi o segundo em movimentações de mão de obra imigrante no mercado de trabalho formal, e o primeiro mês em geração de postos de trabalho para esse segmento, 2.357 vagas. Em relação a agosto de 2019 foram menos 215 admissões, mas ocorreu menos desligamentos também (-375), contribuindo para o balanço positivo do mês. Em relação ao ano anterior, houve maior movimentação com mais admissões e desligamentos, mas que implicou em menor geração de postos de trabalho no corrente ano (Tabela 2.2).

Ainda na Tabela 2.2 é possível constatar que haitianos e venezuelanos são as nacionalidades com maior movimentação no mercado de trabalho formal, sendo que em setembro o número de vagas abertas para os

venezuelanos superou ligeiramente as dos haitianos, respectivamente, 1.121 e 1.007.

Quanto ao perfil sociodemográfico, predominam os migrantes homens, com 20 a 39 anos de idade com ensino médio completo ou superior completo (Tabelas 2.3 e 2.4).

Entre as dez principais ocupações, todas registraram balanço positivo em setembro de 2019, destacando-se os alimentadores de linha de produção e faxineiros (Tabela 2.5). Quanto aos principais ramos de atividade econômica, apenas no comércio varejista a criação de vagas ficou estável, sendo restaurantes e similares e a construção de edificação as atividades que mais movimentaram a força de trabalho imigrante e geraram postos de trabalhos para esse segmento (Tabela 2.6).

No tocante à distribuição espacial da mão de obra imigrante, a Região Sul segue sendo a que registrou a maior movimentação, seguida da Região Sudeste. O desempenho no Nordeste foi baixo com geração de apenas 52 postos de trabalho (Tabela 2.7). As cidades de São Paulo, Curitiba e Rio de Janeiro foram com maior volume de admissões e desligamentos, mas Manaus foi a que proporcionou a criação de vagas (Tabela 2.8).



Tabela 2.1

Número de carteiras de trabalho e previdência social emitidas para migrantes, por mês e sexo, segundo principais países - Brasil, setembro/2018 e agosto e setembro/2019.									
Principais países	setembro/18			agosto/19			setembro/19		
	Total	Homens	Mulheres	Total	Homens	Mulheres	Total	Homens	Mulheres
Total	7.214	4.413	2.801	9.272	5.227	4.045	8.593	4.745	3.848
Venezuela	4643	2847	1796	5645	3068	2577	5398	2858	2540
Haiti	1201	662	539	1819	1043	776	1699	938	761
Cuba	221	146	75	307	193	114	271	155	116
Colômbia	111	70	41	158	95	63	134	87	47
Argentina	103	50	53	161	89	72	133	82	51
Bolívia	61	37	24	125	65	60	120	62	58
Paraguai	92	51	41	91	47	44	100	49	51
Peru	70	41	29	106	60	46	96	67	29
Uruguai	72	37	35	98	55	43	67	40	27
Angola	53	30	23	52	33	19	60	38	22
Outros	587	442	145	710	479	231	515	369	146

Fonte: Elaborado pelo OBMigra, a partir dos dados do Ministério da Economia, CTPS, setembro/2018 e agosto e setembro/2019.



Tabela 2.2

Movimentação de trabalhadores migrantes no mercado de trabalho formal, por mês e sexo, segundo principais países - Brasil, setembro/2018 e agosto e setembro/2019.

Principais países	setembro/18						agosto/19						setembro/19					
	Admitidos		Demitidos		Saldo		Admitidos		Demitidos		Saldo		Admitidos		Demitidos		Saldo	
	Homens	Mulheres	Homens	Mulheres	Homens	Mulheres	Homens	Mulheres	Homens	Mulheres	Homens	Mulheres	Homens	Mulheres	Homens	Mulheres	Homens	Mulheres
Total	5.063	1.983	3.802	1.335	1.261	648	5.880	2.346	4.381	1.648	1.499	698	5.721	2.290	4.050	1.604	1.671	686
Haiti	1.864	616	1.174	294	690	322	1.956	588	1.344	380	612	208	2.079	625	1.308	389	771	236
Venezuela	571	201	218	79	353	122	1.385	512	549	207	836	305	1.344	542	559	206	785	336
Paraguai	321	215	272	173	49	42	298	188	291	169	7	19	264	175	259	183	5	- 8
Argentina	211	132	193	117	18	15	199	147	211	111	- 12	36	208	143	158	81	50	62
Bolívia	163	101	192	82	- 29	19	155	96	157	75	- 2	21	162	79	151	79	11	0
Portugal	149	48	184	51	- 35	- 3	107	52	160	56	- 53	- 4	115	49	146	58	- 31	- 9
Uruguai	112	69	110	58	2	11	92	84	108	86	- 16	- 2	104	67	101	60	3	7
Peru	139	46	95	46	44	0	153	61	105	50	48	11	119	55	81	40	38	15
Cuba	12	2	2	0	10	2	115	56	56	29	59	27	122	77	41	37	81	40
China	77	34	59	27	18	7	114	52	115	40	- 1	12	69	35	104	40	- 35	- 5
Outros	1.444	519	1.303	408	141	111	1.306	510	1.285	445	21	65	1.135	443	1.142	431	- 7	12

Fonte: Elaborado pelo OBMigra, a partir dos dados do Ministério da Economia, base harmonizada RAIS-CTPS-CAGED, setembro/2018 e agosto e setembro/2019.

Tabela 2.3

Movimentação de trabalhadores migrantes no mercado de trabalho formal, por mês e sexo, segundo grupos de idade - Brasil, setembro/2018 e agosto e setembro/2019.

Grupos de idade	setembro/18						agosto/19						setembro/19					
	Admitidos		Demitidos		Saldo		Admitidos		Demitidos		Saldo		Admitidos		Demitidos		Saldo	
	Homens	Mulheres	Homens	Mulheres	Homens	Mulheres	Homens	Mulheres	Homens	Mulheres	Homens	Mulheres	Homens	Mulheres	Homens	Mulheres	Homens	Mulheres
Total	5.063	1.983	3.802	1.335	1.261	648	5.880	2.346	4.381	1.648	1.499	698	5.721	2.290	4.050	1.604	1.671	686
menos de 20 anos	129	98	76	48	53	50	160	80	67	45	93	35	146	81	59	42	87	39
de 20 a menos de 40 anos	3.690	1.516	2.542	977	1.148	539	4.359	1.776	3.042	1.214	1.317	562	4.308	1.769	2.850	1.173	1.458	596
de 40 a menos de 65 anos	1.204	361	1.124	290	80	71	1.330	482	1.201	371	129	111	1.240	431	1.079	373	161	58
65 anos e mais	40	8	60	20	- 20	- 12	31	8	71	18	- 40	- 10	27	9	62	16	- 35	- 7

Fonte: Elaborado pelo OBMigra, a partir dos dados do Ministério da Economia, base harmonizada RAIS-CTPS-CAGED, setembro/2018 e agosto e setembro/2019.



Tabela 2.4

Movimentação de trabalhadores migrantes no mercado de trabalho formal, por mês e sexo, segundo escolaridade - Brasil, setembro/2018 e agosto e setembro/2019.

Escolaridade	setembro/18						agosto/19						setembro/19					
	Admitidos		Demitidos		Saldo		Admitidos		Demitidos		Saldo		Admitidos		Demitidos		Saldo	
	Homens	Mulheres	Homens	Mulheres	Homens	Mulheres	Homens	Mulheres	Homens	Mulheres	Homens	Mulheres	Homens	Mulheres	Homens	Mulheres	Homens	Mulheres
Total	5.063	1.983	3.802	1.335	1.261	648	5.880	2.346	4.381	1.648	1.499	698	5.721	2.290	4.050	1.604	1.671	686
Analfabeto	71	23	54	9	17	14	104	41	49	19	55	22	145	32	56	17	89	15
Fundamental incompl	546	229	391	98	155	131	572	185	408	113	164	72	546	180	390	128	156	52
Fundamental complet	562	154	419	119	143	35	585	198	456	141	129	57	554	198	454	144	100	54
Médio incompleto	393	150	273	79	120	71	402	126	343	92	59	34	447	170	307	117	140	53
Médio completo	2.506	908	1.841	628	665	280	3.109	1.090	2.187	769	922	321	3.088	1.119	2.039	762	1.049	357
Superior incompleto	172	77	89	63	83	14	169	103	138	77	31	26	159	97	129	76	30	21
Superior completo	813	442	735	339	78	103	939	603	800	437	139	166	782	494	675	360	107	134

Fonte: Elaborado pelo OBMigra, a partir dos dados do Ministério da Economia, base harmonizada RAIS-CTPS-CAGED, setembro/2018 e agosto e setembro/2019.

Tabela 2.5

Movimentação de trabalhadores migrantes no mercado de trabalho formal, por mês e sexo, segundo principais ocupações - Brasil, setembro/2018 e agosto e setembro/2019.

Principais ocupações	setembro/18						agosto/19						setembro/19					
	Admitidos		Demitidos		Saldo		Admitidos		Demitidos		Saldo		Admitidos		Demitidos		Saldo	
	Homens	Mulheres	Homens	Mulheres	Homens	Mulheres	Homens	Mulheres	Homens	Mulheres	Homens	Mulheres	Homens	Mulheres	Homens	Mulheres	Homens	Mulheres
Total	5.063	1.983	3.802	1.335	1.261	648	5.880	2.346	4.381	1.648	1.499	698	5.721	2.290	4.050	1.604	1.671	686
Alimentador de	460	140	261	45	199	95	587	177	376	76	211	101	660	192	306	83	354	109
Faxineiro	198	168	115	129	83	39	278	243	153	179	125	64	245	238	170	168	75	70
Servente de Obras	357	3	242	3	115	0	453	5	331	2	122	3	437	7	325	3	112	4
Auxiliar nos Serviços de Alimentação	123	94	88	59	35	35	153	138	117	91	36	47	171	150	111	89	60	61
Vendedor de	99	99	65	76	34	23	96	86	69	96	27	- 10	112	109	82	104	30	5
Magarefe	167	146	42	13	125	133	179	69	64	24	115	45	233	85	58	23	175	62
Cozinheiro Geral	99	65	75	35	24	30	108	79	92	62	16	17	114	76	79	52	35	24
Repositor de Mercadorias	105	13	68	18	37	- 5	134	22	92	21	42	1	133	27	77	18	56	9
Atendente de Lanchonete	88	72	67	39	21	33	53	55	51	58	2	- 3	87	58	48	51	39	7
Abatedor	186	31	76	8	110	23	95	17	79	14	16	3	118	23	79	16	39	7
Outros	3.181	1.152	2.703	910	478	242	3.744	1.455	2.957	1.025	787	430	3.411	1.325	2.715	997	696	328

Fonte: Elaborado pelo OBMigra, a partir dos dados do Ministério da Economia, base harmonizada RAIS-CTPS-CAGED, setembro/2018 e agosto e setembro/2019.



Tabela 2.6

Movimentação de trabalhadores migrantes no mercado de trabalho formal, por mês e sexo, segundo principais atividades econômicas - Brasil, setembro/2018 e agosto e setembro/2019.																		
Principais atividades econômicas	setembro/18						agosto/19						setembro/19					
	Admitidos		Demitidos		Saldo		Admitidos		Demitidos		Saldo		Admitidos		Demitidos		Saldo	
	Homens	Mulheres	Homens	Mulheres	Homens	Mulheres	Homens	Mulheres	Homens	Mulheres	Homens	Mulheres	Homens	Mulheres	Homens	Mulheres	Homens	Mulheres
Total	5.063	1.983	3.802	1.335	1.261	648	5.880	2.346	4.381	1.648	1.499	698	5.721	2.290	4.050	1.604	1.671	686
Restaurantes e similares	276	160	195	101	81	59	313	194	250	151	63	43	319	198	214	142	105	56
Construção de edifícios	293	9	267	5	26	4	344	8	292	5	52	3	287	12	250	7	37	5
Abate de aves	323	159	109	34	214	125	196	110	100	42	96	68	270	107	99	50	171	57
Frigorífico - abate de suínos	116	73	38	11	78	62	153	80	121	26	32	54	218	97	94	19	124	78
Comércio varejista de mercadorias em geral, com predominância de produtos alimentícios - supermercados	128	63	80	43	48	20	144	66	123	54	21	12	151	77	99	44	52	33
Lançonetes, casas de chá, de sucos e similares	109	75	97	57	12	18	111	85	101	72	10	13	112	80	81	60	31	20
Hotéis	69	68	67	45	2	23	76	84	84	55	- 8	29	71	90	69	58	2	32
Confecção de peças do vestuário, exceto roupas íntimas e as confeccionadas sob medida	61	49	70	42	- 9	7	73	62	65	38	8	24	75	65	74	43	1	22
Limpeza em prédios e em domicílios	64	45	40	47	24	- 2	63	52	71	48	- 8	4	56	62	52	44	4	18
Comércio varejista de artigos do vestuário e acessórios	48	59	31	47	17	12	42	55	26	51	16	4	38	58	39	56	- 1	2
Outros	3.576	1.223	2.808	903	768	320	4.365	1.550	3.148	1.106	1.217	444	4.124	1.444	2.979	1.081	1.145	363



Tabela 2.7

Movimentação de trabalhadores migrantes no mercado de trabalho formal, por mês e sexo, segundo Brasil, Grandes Regiões e Unidades da Federação, setembro/2018 e agosto e setembro/2019.																		
Brasil, Grandes Regiões e UFs	setembro/18						agosto/19						setembro/19					
	Admitidos		Demitidos		Saldo		Admitidos		Demitidos		Saldo		Admitidos		Demitidos		Saldo	
	Homens	Mulheres	Homens	Mulheres	Homens	Mulheres	Homens	Mulheres	Homens	Mulheres	Homens	Mulheres	Homens	Mulheres	Homens	Mulheres	Homens	Mulheres
Brasil	5.063	1.983	3.802	1.335	1.261	648	5.880	2.346	4.381	1.648	1.499	698	5.721	2.290	4.050	1.604	1.671	686
Norte	428	98	189	48	239	50	507	116	268	84	239	32	479	113	233	68	246	45
Rondônia	38	15	25	8	13	7	55	10	30	10	25	0	79	12	32	12	47	0
Acre	5	1	3	1	2	0	2	0	3	0	-1	0	5	3	3	0	2	3
Amazonas	143	33	63	9	80	24	215	48	97	28	118	20	200	51	74	18	126	33
Roraima	191	45	80	27	111	18	205	49	113	38	92	11	152	41	108	31	44	10
Pará	41	3	13	2	28	1	17	8	16	7	1	1	36	2	8	6	28	-4
Amapá	3	1	3	0	0	1	3	0	2	0	1	0	2	1	1	0	1	1
Tocantins	7	0	2	1	5	-1	10	1	7	1	3	0	5	3	7	1	-2	2
Nordeste	176	80	127	46	49	34	225	73	159	47	66	26	166	70	127	57	39	13
Maranhão	20	2	8	3	12	-1	8	4	16	1	-8	3	12	2	3	4	9	-2
Piauí	7	2	2	0	5	2	8	0	4	0	4	0	2	1	1	0	1	1
Ceará	43	17	39	6	4	11	57	7	32	9	25	-2	35	18	37	10	-2	8
Rio Grande do Norte	7	8	11	8	-4	0	15	8	12	4	3	4	13	9	10	5	3	4
Paraíba	14	5	12	0	2	5	12	4	9	1	3	3	13	3	10	3	3	0
Pernambuco	24	14	19	7	5	7	55	17	30	7	25	10	28	17	24	14	4	3
Alagoas	2	2	3	0	-1	2	4	6	4	1	0	5	4	0	6	1	-2	-1
Sergipe	4	2	2	0	2	2	1	0	4	3	-3	-3	4	0	0	2	4	-2
Bahia	55	28	31	22	24	6	65	27	48	21	17	6	55	20	36	18	19	2
Sudeste	2.036	780	1.720	627	316	153	2.253	916	1.865	724	388	192	1.939	773	1.734	673	205	100
Minas Gerais	281	95	188	49	93	46	383	88	220	76	163	12	252	100	219	68	33	32
Espírito Santo	20	11	29	10	-9	1	29	12	34	18	-5	-6	18	12	19	8	-1	4
Rio de Janeiro	286	102	271	97	15	5	295	159	267	116	28	43	266	108	238	93	28	15
São Paulo	1.449	572	1.232	471	217	101	1.546	657	1.344	514	202	143	1.403	553	1.258	504	145	49
Sul	2.009	885	1.411	526	598	359	2.335	1.048	1.699	660	636	388	2.559	1.117	1.599	677	960	440
Paraná	696	366	462	198	234	168	760	344	582	238	178	106	776	339	505	271	271	68
Santa Catarina	802	301	546	171	256	130	948	405	582	231	366	174	1.111	498	617	211	494	287
Rio Grande do Sul	511	218	403	157	108	61	627	299	535	191	92	108	672	280	477	195	195	85
Centro-Oeste	414	140	355	88	59	52	560	193	390	133	170	60	578	217	357	129	221	88
Mato Grosso do Sul	102	44	81	29	21	15	125	49	117	44	8	5	201	83	104	38	97	45
Mato Grosso	154	47	142	27	12	20	208	51	146	34	62	17	188	52	124	41	64	11
Goiás	82	25	65	14	17	11	120	44	67	23	53	21	108	37	76	26	32	11
Distrito Federal	76	24	67	18	9	6	107	49	60	32	47	17	81	45	53	24	28	21

Fonte: Elaborado pelo OBMigra, a partir dos dados do Ministério da Economia, base harmonizada RAIS-CTPS-CAGED, setembro/2018 e agosto e setembro/2019.



Tabela 2.8

Movimentação de trabalhadores migrantes no mercado de trabalho formal, por mês e sexo, segundo principais municípios, Brasil, setembro/2018 e agosto e setembro/2019.																		
Brasil e principais municípios	setembro/18						agosto/19						setembro/19					
	Admitidos		Demitidos		Saldo		Admitidos		Demitidos		Saldo		Admitidos		Demitidos		Saldo	
	Homens	Mulheres	Homens	Mulheres	Homens	Mulheres	Homens	Mulheres	Homens	Mulheres	Homens	Mulheres	Homens	Mulheres	Homens	Mulheres	Homens	Mulheres
Total	5.063	1.983	3.802	1.335	1.261	648	5.880	2.346	4.381	1.648	1.499	698	5.721	2.290	4.050	1.604	1.671	686
São Paulo - SP	766	323	703	294	63	29	842	401	735	314	107	87	752	340	736	320	16	20
Curitiba - PR	161	83	112	55	49	28	200	124	150	76	50	48	237	140	135	105	102	35
Rio de Janeiro - RJ	211	67	193	63	18	4	204	107	183	84	21	23	174	69	163	60	11	9
Porto Alegre - RS	112	45	132	43	- 20	2	150	66	159	47	- 9	19	136	47	144	54	- 8	- 7
Manaus - AM	142	33	62	8	80	25	214	48	94	27	120	21	191	50	71	15	120	35
Boa Vista - RR	183	43	67	26	116	17	182	45	104	35	78	10	130	39	87	28	43	11
Florianópolis - SC	92	61	94	36	- 2	25	91	39	52	46	39	- 7	93	65	69	39	24	26
Chapecó - SC	28	6	20	3	8	3	98	37	25	6	73	31	132	32	33	6	99	26
Brasília - DF	76	24	67	18	9	6	107	49	60	32	47	17	81	45	53	24	28	21
Dourados - MS	25	19	22	10	3	9	47	17	47	10	0	7	115	34	37	12	78	22
Outros municípios	3.267	1.279	2.330	779	937	500	3.745	1.413	2.772	971	973	442	3.680	1.429	2.522	941	1.158	488

Fonte: Elaborado pelo OBMigra, a partir dos dados do Ministério da Economia, base harmonizada RAIS-CTPS-CAGED, setembro/2018 e agosto e setembro/2019.



Sistema de Registro Nacional Migratório (SisMigra)

Destaques:

Setembro interrompe uma sequência de três meses de aumento no volume de registros de imigrantes, apesar de ser o segundo maior mês em quantidade de registros. Os dados da Tabela 3.1 apontam que na comparação com setembro de 2018, houve um forte aumento (140,4%), puxado pelos registros de temporários (170,1%), ao passo que residentes e fronteiriços apresentaram redução, respectivamente (-32,0%) e (-65,0%). Em relação a agosto deste ano, a queda foi observada foi de -19,7%, tendo sido mais forte entre as mulheres (-23,8%). Da mesma forma que vinha ocorrendo com residentes e fronteiriços, os temporários se registraram em número menor que no mês anterior (-20,4%).

Quando observados os países de nascimento dos migrantes, o comparativo anual revela um espetacular aumento entre venezuelanos (212,4%) e haitianos (240,4%). Nossos vizinhos da Venezuela embora tenham respondido por 76,5% dos registros em setembro, foram determinantes para redução observada nesse mês (-18,1%), conforme Tabela 3.2.

Em relação aos grupos de idade, entre setembro de 2018 e o mesmo mês de 2019, cresceu de forma

importante a regularização de crianças e de adolescentes e adultos jovens, respectivamente, 640,0% e 181,8%. No comparativo mensal a redução foi verificada em todas faixas etárias (Tabela 3.3).

Um dado importante para a formulação de políticas públicas, que orientem a acolhida adequada da população imigrante, é a distribuição espacial desse coletivo. Na tabela 3.4 e no Mapa 3.1, observa-se o maior espreado da imigração, com consequente redução relativa no estado de Roraima. Nesse processo, se destacam os estados do Amazonas, São Paulo, Paraná e Santa Catarina. Quanto à queda observada em relação a agosto, Amazonas e Roraima foram as Unidades da Federação que mais contribuíram na redução dos registros.

A análise da distribuição espacial da imigração, agora na escala das cidades, reforça a desconcentração dos lugares de residência dos imigrantes (Tabela 3.5). Enquanto em setembro de 2018 as dez principais cidades concentravam cerca de 65% dos migrantes, em setembro de 2019 esse percentual baixou para 27%. Do ponto de vista do comparativo mensal, a queda pode ser explicada, em parte, pela redução no volume de registros em Boa Vista, Manaus, Rio de Janeiro e São Paulo.

Tabela 3.1

Classificação	setembro/18			agosto/19			setembro/19		
	Total	Homens	Mulheres	Total	Homens	Mulheres	Total	Homens	Mulheres
Total	2.279	1.323	956	6.822	3.476	3.346	5.479	2.929	2.550
Residente (*)	300	198	102	249	136	113	204	116	88
Temporário	1.911	1.093	818	6.484	3.289	3.195	5.161	2.738	2.423
Fronteiriço	40	20	20	7	6	1	14	9	5
Não Informados	28	12	16	82	45	37	100	66	34

Fonte: Elaborado pelo OBMigra, a partir dos dados da Polícia Federal, Sistema de Registro Nacional Migratório (SISMIGRA), setembro/2018 e agosto e Nota (*) inclui as antigas classificações permanentes, asilados, outros e provisórios.



Tabela 3.2

Número de registros de migrantes, por mês de entrada e sexo, segundo principais países - Brasil, setembro/2018 e agosto e setembro/2019.

Principais países	setembro/18			agosto/19			setembro/19		
	Total	Homens	Mulheres	Total	Homens	Mulheres	Total	Homens	Mulheres
Total	2.279	1.323	956	6.822	3.476	3.346	5.479	2.929	2.550
ARGENTINA	40	20	20	132	71	61	121	79	42
BOLÍVIA	23	11	12	89	45	44	41	22	19
CHINA	45	37	8	82	51	31	36	19	17
COLÔMBIA	53	37	16	144	76	68	50	23	27
CUBA	16	11	5	25	10	15	15	6	9
FRANÇA	34	24	10	68	39	29	48	33	15
HAITI	47	20	27	153	77	76	160	87	73
PARAGUAI	38	18	20	33	14	19	41	16	25
PERU	11	7	4	80	44	36	59	43	16
URUGUAI	207	133	74	43	27	16	42	25	17
VENEZUELA	1.342	675	667	5.118	2.479	2.639	4.192	2.100	2.092
Outros países	423	330	93	855	543	312	674	476	198

Fonte: Elaborado pelo OBMigra, a partir dos dados da Polícia Federal, Sistema de Registro Nacional Migratório (SISMIGRA), setembro/2018 e agosto e setembro/2019.

Tabela 3.3

Número de registros de migrantes, por mês de entrada e sexo, segundo grupos de idade - Brasil, setembro/2018 e agosto e setembro/2019.

Grupos de Idade	setembro/18			agosto/19			setembro/19		
	Total	Homens	Mulheres	Total	Homens	Mulheres	Total	Homens	Mulheres
Total	2.279	1.323	956	6.822	3.476	3.346	5.479	2.929	2.550
0 -- 15	160	76	84	1.510	764	746	1.184	595	589
15 -- 25	466	254	212	1.752	881	871	1.313	709	604
25 --40	900	548	352	2.129	1.091	1.038	1.753	965	788
40 -- 65	700	413	287	1.301	681	620	1.133	620	513
65 --	53	32	21	130	59	71	96	40	56

Fonte: Elaborado pelo OBMigra, a partir dos dados da Polícia Federal, Sistema de Registro Nacional Migratório (SISMIGRA), setembro/2018 e agosto e setembro/2019.



Tabela 3.4

Número de registros de migrantes, por mês de entrada e sexo, segundo Brasil, Grandes Regiões e Unidades da Federação, setembro/2018 e agosto e setembro/2019.

Brasil, Grandes Regiões e Unidades da Federação	setembro/18			agosto/19			setembro/19		
	Total	Homens	Mulheres	Total	Homens	Mulheres	Total	Homens	Mulheres
Brasil	2.279	1.323	956	6.822	3.476	3.346	5.479	2.929	2.550
Norte	1.235	626	609	3.849	1.860	1.989	2.999	1.515	1.484
Rondônia	6	2	4	47	19	28	53	31	22
Acre	1	1	0	3	1	2	8	4	4
Amazonas	146	81	65	1.221	621	600	1.083	547	536
Roraima	1.059	528	531	2.537	1.199	1.338	1.813	902	911
Pará	17	11	6	39	18	21	41	30	11
Amapá	1	1	0	2	2	0	1	1	0
Tocantins	5	2	3	0	0	0	0	0	0
Nordeste	130	98	32	190	118	72	291	181	110
Maranhão	8	7	1	6	4	2	5	3	2
Piauí	3	2	1	4	0	4	3	3	0
Ceará	21	20	1	24	18	6	108	68	40
Rio Grande do Norte	9	4	5	17	8	9	21	13	8
Paraíba	8	6	2	10	4	6	37	19	18
Pernambuco	38	29	9	43	26	17	37	30	7
Alagoas	5	3	2	6	5	1	0	0	0
Sergipe	7	6	1	15	10	5	2	1	1
Bahia	31	21	10	65	43	22	78	44	34
Sudeste	489	352	137	1.588	893	695	1.160	713	447
Minas Gerais	37	27	10	203	99	104	123	74	49
Espírito Santo	8	7	1	35	18	17	40	32	8
Rio de Janeiro	130	114	16	345	196	149	179	124	55
São Paulo	314	204	110	1.005	580	425	818	483	335
Sul	328	201	127	857	429	428	724	361	363
Paraná	50	22	28	356	174	182	267	131	136
Santa Catarina	35	19	16	279	142	137	217	112	105
Rio Grande do Sul	243	160	83	222	113	109	240	118	122
Centro-Oeste	62	31	31	333	173	160	292	152	140
Mato Grosso do Sul	38	18	20	151	75	76	118	51	67
Mato Grosso	13	5	8	87	49	38	80	52	28
Goiás	3	2	1	30	13	17	27	14	13
Distrito Federal	8	6	2	65	36	29	67	35	32
Não Informado	35	15	20	5	3	2	13	7	6

Fonte: Elaborado pelo OBMigra, a partir dos dados da Polícia Federal, Sistema de Registro Nacional Migratório (SISMIGRA), setembro/2018 e agosto e setembro/2019.



Mapa 3.1

Número de registros de migrantes, segundo Unidade da Federação – Brasil, setembro de 2018 e de 2019

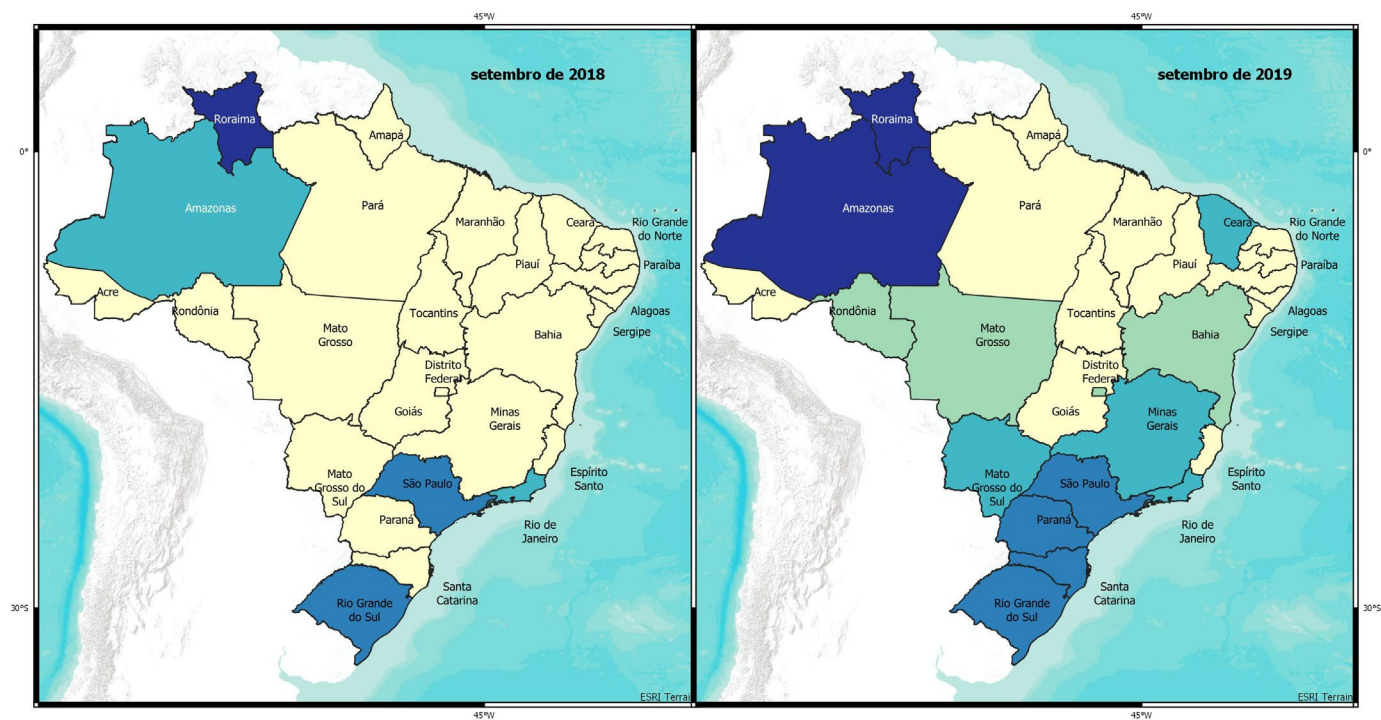

Fonte: Elaborado pelo OBMigra, a partir dos dados da Polícia Federal, Sistema Nacional Migratório (SisMigra), 2019.



Tabela 3.5

Número de registros de migrantes, por mês de entrada e sexo, segundo principais municípios, Brasil, setembro/2018 e agosto e setembro/2019.									
Brasil e principais municípios	setembro/18			agosto/19			setembro/19		
	Total	Homens	Mulheres	Total	Homens	Mulheres	Total	Homens	Mulheres
Brasil	2.279	1.323	956	6.822	3.476	3.346	5.479	2.929	2.550
RR - BOA VISTA	636	324	312	2.126	1.021	1.105	1.415	717	698
AM - MANAUS	140	78	62	1.193	606	587	1.041	537	504
RR - PACARAÍMA	392	187	205	321	137	184	307	138	169
SP - SÃO PAULO	165	122	43	507	305	202	404	257	147
RJ - RIO DE JANEIRO	72	58	14	232	136	96	93	62	31
PR - CURITIBA	15	6	9	166	77	89	117	57	60
RJ - MACAÉ	46	46	0	26	19	7	30	26	4
MS - DOURADOS	6	3	3	97	49	48	73	37	36
RO - GUAJARÁ-MIRIM	0	0	0	16	8	8	8	3	5
RR - RORAINÓPOLIS	7	4	3	27	14	13	27	16	11
OUTROS MUNICÍPIOS	800	495	305	2.111	1.104	1.007	1.964	1.079	885

Fonte: Elaborado pelo OBMigra, a partir dos dados da Polícia Federal, Sistema de Registro Nacional Migratório (SISMIGRA), setembro/2018 e agosto e



Sistema de Tráfego Internacional (STI)

Destaques:

As movimentações pelas fronteiras brasileiras seguem a tendência de balanços negativos entre entradas e saídas, indicativo de emigração internacional. Os volumes na movimentação foram superiores aos observados em setembro de 2018, o que provocou saldo negativo ainda maior. Na comparação com agosto de 2019, verifica-se redução no número de entradas e aumento no volume de saídas, levando a um balanço ainda mais negativo (Tabela 4.1). No ano, o acumulado de janeiro a setembro, registra saldo negativo nas movimentações de -267,7 mil. Contudo, a movimentação de temporários registrou saldo positivo, o que sugere que seguem incrementando o volume de imigrantes no país.

Franceses e italianos foram as nacionalidades com maiores reduções na movimentação pelos postos de fronteiras. Os venezuelanos ficaram na quinta posição em volume de entradas e o primeiro em saldo positivo, embora inferior ao observado no mês de agosto (Tabela 4.2).

As Unidades da Federação de São Paulo, Rio de Janeiro, Pernambuco e Roraima foram as que registraram as maiores quedas no volume de entradas, na comparação com o mês anterior. Em relação a setembro de 2018, foi no Rio de Janeiro que se verificou a maior redução de as entradas, o que afetou o resultado da Região Sudeste como um todo, mas foi o desempenho de São Paulo, com incremento no número de saída, que determinou o resultado negativo no comparativo anual (Tabela 4.3).



Tabela 4.1

Entrada e saídas do território brasileiro nos pontos de fronteira, por mês, segundo tipologias de classificação - Brasil, setembro/2018 e agosto e setembro/2019.

Tipologias de classificação	setembro/18			agosto/19			setembro/19		
	Entrada	Saída	Saldo	Entrada	Saída	Saldo	Entrada	Saída	Saldo
Total	1.081.609	1.101.912	-20.303	1.156.716	1.188.714	-31.998	1.089.499	1.123.592	-34.093
Brasileiro	630.451	664.988	-34.537	694.099	724.337	-30.238	637.701	693.102	-55.401
Residente	43.476	39.888	3.588	49.303	41.912	7.391	45.624	39.630	5.994
Temporário	45.274	40.035	5.239	50.147	43.841	6.306	52.370	42.012	10.358
Trânsito	63.207	64.806	-1.599	66.915	67.414	-499	64.600	65.235	-635
Fronteiriço	1.055	1.032	23	714	663	51	1.254	1.269	-15
Não nacionais deportados, expulsos ou extraditados	1	10	-9	1	6	-5	1	18	-17
Turista/Visita turismo	298.119	291.146	6.973	295.532	310.532	-15.000	287.943	282.326	5.617
Não especificado	26	7	19	5	9	-4	6	0	6

Fonte: Elaborado pelo OBMigra, a partir dos dados da Polícia Federal, Sistema de Tráfego Internacional (STI), setembro/2018 e agosto e setembro/2019.



Tabela 4.2

Entrada e saídas do território brasileiro nos pontos de fronteira, por mês, segundo principais países - Brasil, setembro/2018 e agosto e setembro/2019.

Principais países	setembro/18			agosto/19			setembro/19		
	Entrada	Saída	Saldo	Entrada	Saída	Saldo	Entrada	Saída	Saldo
Total	1.081.609	1.101.912	-20.303	1.156.716	1.188.714	-31.998	1.089.499	1.123.592	-34.093
ALEMANHA	14.048	13.834	214	13.693	13.961	-268	14.044	13.730	314
ARGENTINA	110.919	103.962	6.957	89.014	99.387	-10.373	99.538	95.023	4.515
BOLÍVIA	11.679	10.357	1.322	11.857	10.981	876	10.952	9.859	1.093
CHILE	33.271	32.773	498	21.390	21.021	369	30.615	30.210	405
CHINA	8.646	9.278	-632	9.087	9.609	-522	10.175	10.004	171
COLÔMBIA	12.523	11.742	781	11.772	11.228	544	11.537	10.810	727
ESPAÑA	10.557	11.568	-1.011	15.575	15.737	-162	11.461	12.227	-766
ESTADOS UNIDOS	27.919	29.055	-1.136	35.374	37.634	-2.260	31.457	31.783	-326
FILIPINAS	7.089	6.082	1.007	7.323	6.978	345	7.360	6.580	780
FRANÇA	15.571	16.368	-797	31.136	35.770	-4.634	15.478	16.938	-1.460
ITÁLIA	11.976	13.682	-1.706	22.007	22.341	-334	11.795	13.811	-2.016
JAPÃO	5.583	5.899	-316	5.110	5.032	78	4.608	4.779	-171
MÉXICO	6.955	6.848	107	6.828	6.965	-137	6.940	6.609	331
PARAGUAI	15.322	14.577	745	14.916	13.917	999	16.212	15.724	488
PAÍSES BAIXOS	4.965	4.868	97	5.313	7.699	-2.386	4.895	4.713	182
PERU	11.444	11.849	-405	14.124	14.168	-44	11.436	11.431	5
PORTUGAL	16.111	15.802	309	18.387	18.246	141	16.268	16.460	-192
REINO UNIDO	8.820	9.013	-193	10.169	11.116	-947	9.938	9.936	2
URUGUAI	29.787	29.363	424	20.646	21.845	-1.199	31.003	31.128	-125
VENEZUELA	18.640	12.178	6.462	26.901	10.568	16.333	22.381	10.736	11.645
OUTROS PAÍSES	699.784	732.814	-33.030	766.094	794.511	-28.417	711.406	761.101	-49.695

Fonte: Elaborado pelo OBMigra, a partir dos dados da Polícia Federal, Sistema de Tráfego Internacional (STI), setembro/2018 e agosto e setembro/2019.



Tabela 4.3

Entrada e saídas do território brasileiro nos pontos de fronteira, por mês, segundo Brasil, Grandes Regiões e Unidades da Federação, setembro/2018 e agosto e setembro/2019.

Brasil, Grandes Regiões e Unidades da Federação	setembro/18			agosto/19			setembro/19		
	Entrada	Saída	Saldo	Entrada	Saída	Saldo	Entrada	Saída	Saldo
Brasil	1.081.609	1.101.912	-20.303	1.156.716	1.188.714	-31.998	1.089.499	1.123.592	-34.093
Norte	40.242	30.017	10.225	56.985	36.107	20.878	47.803	29.283	18.520
Rondônia	506	689	-183	750	1.112	-362	604	861	-257
Acre	4.678	5.153	-475	4.858	5.287	-429	4.056	4.314	-258
Amazonas	6.938	6.846	92	6.864	8.099	-1.235	6.964	6.804	160
Roraima	17.851	6.195	11.656	28.481	5.364	23.117	24.232	5.261	18.971
Pará	8.292	8.958	-666	10.101	10.555	-454	8.968	9.835	-867
Amapá	1.977	2.176	-199	5.931	5.671	260	2.979	2.208	771
Tocantins	0	0	0	0	19	-19	0	0	0
Nordeste	73.952	77.472	-3.520	80.378	88.472	-8.094	76.868	86.137	-9.269
Maranhão	352	280	72	439	254	185	651	295	356
Ceará	19.896	22.600	-2.704	25.898	29.726	-3.828	25.574	29.286	-3.712
Rio Grande do Norte	3.162	3.608	-446	3.600	4.329	-729	2.920	3.740	-820
Paraíba	226	128	98	181	122	59	180	83	97
Pernambuco	25.044	25.572	-528	28.368	29.631	-1.263	23.791	26.173	-2.382
Alagoas	595	575	20	676	813	-137	567	636	-69
Sergipe	44	0	44	22	18	4	23	0	23
Bahia	24.633	24.709	-76	21.194	23.579	-2.385	23.162	25.924	-2.762
Sudeste	820.255	839.911	-19.656	869.501	900.048	-30.547	808.145	840.718	-32.573
Minas Gerais	23.174	23.790	-616	17.159	18.092	-933	12.739	14.178	-1.439
Espírito Santo	679	712	-33	806	508	298	608	649	-41
Rio de Janeiro	190.147	197.065	-6.918	190.859	198.186	-7.327	180.101	186.489	-6.388
São Paulo	606.255	618.344	-12.089	660.677	683.262	-22.585	614.697	639.402	-24.705
Sul	117.654	124.977	-7.323	114.304	128.162	-13.858	123.495	133.128	-9.633
Paraná	58.016	59.166	-1.150	64.873	68.817	-3.944	66.483	67.633	-1.150
Santa Catarina	8.323	8.725	-402	5.869	7.455	-1.586	6.759	6.952	-193
Rio Grande do Sul	51.315	57.086	-5.771	43.562	51.890	-8.328	50.253	58.543	-8.290
Centro-Oeste	29.506	29.535	-29	35.548	35.925	-377	33.188	34.326	-1.138
Mato Grosso do Sul	9.491	8.157	1.334	8.699	7.407	1.292	8.009	6.989	1.020
Mato Grosso	478	529	-51	483	655	-172	432	518	-86
Distrito Federal	19.537	20.849	-1.312	26.366	27.863	-1.497	24.747	26.819	-2.072

Fonte: Elaborado pelo OBMigra, a partir dos dados da Polícia Federal, Sistema de Tráfego Internacional (STI), setembro/2018 e agosto e setembro/2019.



Sistema de Solicitações de Refúgio

Destaques:

Em setembro foram 6.245 solicitações de refúgio, ligeiramente abaixo do volume de agosto de 2019 (-1,2%). Contudo, a variação mensal entre as mulheres foi positiva em 2,0%. No comparativo anual os números também variaram negativamente e em patamares baixos (-2,9%), sendo a queda observada entre os homens (-6,7%), uma vez que entre as mulheres foi verificado aumento de 2,1%. A explicação para redução em relação ao mês anterior pode ser encontrada no comportamento dos haitianos, que tiveram 15,0% menos de solicitações. Já diminuição anual deveu-se ao menor número de pedidos dos venezuelanos (-16,5%). Os cubanos seguiram sendo a terceira nacionalidade em solicitação de refúgio, mas num nível bem abaixo de venezuelanos e haitianos (Tabela 5.1).

No Mapa 5.1 e na Tabela 5.2 observa-se a distribuição espacial das solicitações de refúgio, fortemente concentrada em Roraima (84,9%), seguida à distância por São Paulo (9,3%). Quando se baixa uma escala para o nível municipal (Tabela 5.3), constata-se que Pacaraima e Bonfim, ambas cidades localizadas em Roraima, são as principais portas de entrada dos solicitantes de refúgio. O município de Guarulhos, onde se encontra o mais importante aeroporto internacional do país, é o terceiro ponto principal de ingresso desses solicitantes. Um aspecto que merece ser destacado foi a redução de solicitações no município de Corumbá, que, muito provavelmente, está associada a diminuição da entrada de haitianos através daquele ponto de fronteira.



Tabela 5.1

Número de solicitações de refúgio, por mês e sexo, segundo principais países - Brasil, setembro/2018 e agosto e setembro/2019.

Principais países	setembro/18				agosto/19			setembro/19			
	Total	Homens	Mulheres	Não Informado	Total	Homens	Mulheres	Total	Homens	Mulheres	Não Informado
Total	6.429	3.612	2.815	2	6.324	3.507	2.817	6.245	3.370	2.874	1
VENEZUELA	4.774	2.526	2.247	1	3.748	1.932	1.816	3.988	2.002	1.985	1
HAITI	793	496	296	1	1.650	945	705	1.402	791	611	0
CUBA	222	139	83	0	272	165	107	248	149	99	0
CHINA	132	81	51	0	127	81	46	149	88	61	0
ANGOLA	54	51	3	0	65	62	3	55	53	2	0
BANGLADESH	27	13	14	0	40	20	20	35	19	16	0
SENEGAL	16	9	7	0	34	22	12	46	24	22	0
REPÚBLICA DEMOCRÁTICA DO CONGO	23	17	6	0	39	27	12	27	24	3	0
COLÔMBIA	41	41	0	0	20	19	1	24	21	3	0
SÍRIA	41	19	22	0	23	12	11	13	5	8	0
NIGÉRIA	43	37	6	0	15	10	5	10	9	1	0
ÍNDIA	10	6	4	0	24	19	5	30	26	4	0
GUINÉ BISSAU	14	7	7	0	17	15	2	13	10	3	0
NEPAL	16	14	2	0	13	12	1	13	11	2	0
MARROCOS	16	13	3	0	12	8	4	13	12	1	0
PAQUISTÃO	6	6	0	0	17	17	0	13	13	0	0
GANA	14	13	1	0	8	8	0	13	13	0	0
PARAGUAI	10	6	4	0	12	6	6	9	7	2	0
EGITO	14	8	6	0	13	6	7	4	2	2	0
CORÉIA DO SUL	5	5	0	0	10	10	0	12	12	0	0
OUTROS	158	105	53	0	165	111	54	128	79	49	0

Fonte: Elaborado pelo OBMigra, a partir dos dados da Polícia Federal, Solicitações de refúgio, setembro/2018 e agosto e setembro/2019.



Tabela 5.2

Número de solicitações de refúgio, por mês e sexo, segundo Brasil, Grandes Regiões e Unidades da Federação de solicitação, setembro/2018 e agosto e setembro/2019.

Brasil, Grandes Regiões e Unidades da Federação	setembro/18				agosto/19			setembro/19			
	Total	Homens	Mulheres	Não Informado	Total	Homens	Mulheres	Total	Homens	Mulheres	Não Informado
Brasil	6.429	3.612	2.815	2	6.324	3.507	2.817	6.245	3.370	2.874	1
Norte	5.084	2.717	2.366	1	5.281	2.801	2.480	5.397	2.806	2.590	1
Rondônia	0	0	0	0	0	0	0	1	1	0	0
Acre	31	21	10	0	54	37	17	49	37	12	0
Amazonas	22	13	9	0	42	18	24	36	15	21	0
Roraima	5.010	2.668	2.341	1	5.166	2.735	2.431	5.299	2.745	2.553	1
Pará	1	1	0	0	1	1	0	0	0	0	0
Amapá	20	14	6	0	18	10	8	12	8	4	0
Nordeste	26	25	1	0	21	19	2	9	7	2	0
Ceará	17	17	0	0	7	6	1	3	2	1	0
Rio Grande do Norte	1	1	0	0	1	1	0	0	0	0	0
Pernambuco	3	3	0	0	9	8	1	4	4	0	0
Alagoas	0	0	0	0	1	1	0	0	0	0	0
Bahia	5	4	1	0	3	3	0	2	1	1	0
Sudeste	615	422	193	0	625	414	211	612	412	200	0
Minas Gerais	3	1	2	0	1	0	1	0	0	0	0
Rio de Janeiro	41	27	14	0	36	27	9	31	18	13	0
São Paulo	571	394	177	0	588	387	201	581	394	187	0
Sul	199	123	76	0	57	34	23	43	27	16	0
Paraná	117	70	47	0	39	24	15	21	17	4	0
Santa Catarina	63	41	22	0	4	2	2	3	1	2	0
Rio Grande do Sul	19	12	7	0	14	8	6	19	9	10	0
Centro-Oeste	505	325	179	1	340	239	101	184	118	66	0
Mato Grosso do Sul	434	284	149	1	325	230	95	174	113	61	0
Mato Grosso	65	35	30	0	1	1	0	1	1	0	0
Distrito Federal	6	6	0	0	14	8	6	9	4	5	0

Fonte: Elaborado pelo OBMigra, a partir dos dados da Polícia Federal, Solicitações de refúgio, setembro/2018 e agosto e setembro/2019.



Mapa 5.1

Número de solicitações de refúgio, segundo Unidades da Federação de solicitação - Brasil, setembro/2018 e setembro/2019.

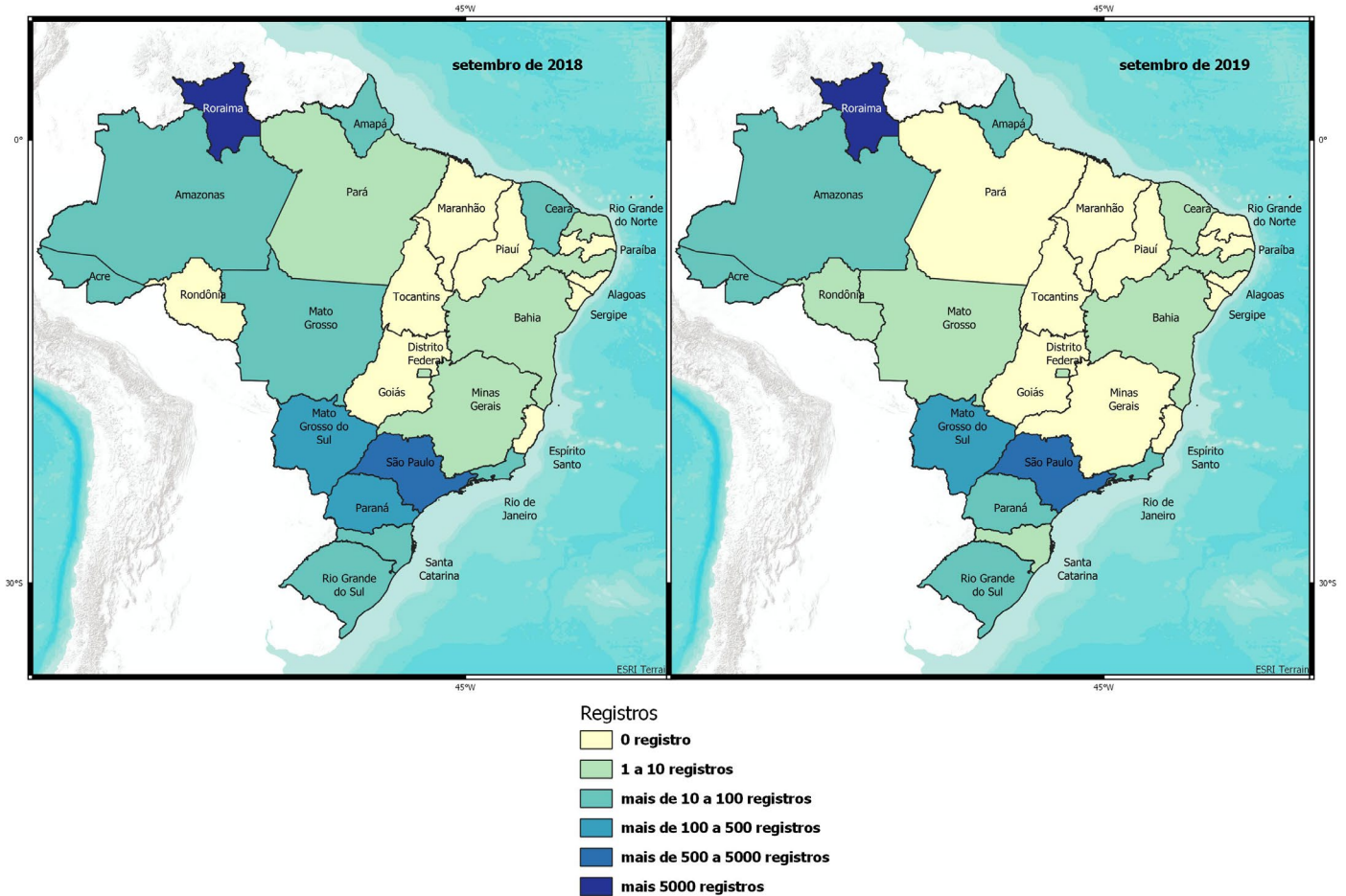

Fonte: Elaborado pelo OBMigra, a partir dos dados da Polícia Federal, Sistema Nacional Migratório (SisMigra), 2019.



Tabela 5.3

Número de solicitações de refúgio, por mês e sexo, segundo principais municípios de solicitação - Brasil, setembro/2018 e agosto e setembro/2019.

Brasil e principais municípios	setembro/18				agosto/19			setembro/19			
	Total	Homens	Mulheres	Não Informado	Total	Homens	Mulheres	Total	Homens	Mulheres	Não Informado
Brasil	6.429	3.612	2.815	2	6.324	3.507	2.817	6.245	3.370	2.874	1
PACARAIMA-RR	4.772	2.524	2.247	1	3.694	1.919	1.775	3.917	1.974	1.942	1
BONFIM-RR	142	85	57	0	1.283	722	561	1.272	723	549	0
SÃO PAULO-SP	298	201	97	0	318	196	122	320	197	123	0
CORUMBÁ-MS	421	273	147	1	318	227	91	167	108	59	0
GUARULHOS-SP	268	189	79	0	267	190	77	259	196	63	0
BOA VISTA-RR	90	56	34	0	189	94	95	108	47	61	0
FOZ DO IGUAÇU-PR	107	62	45	0	37	22	15	19	15	4	0
RIO DE JANEIRO-RJ	40	26	14	0	35	26	9	31	18	13	0
CÁCERES-MT	65	35	30	0	1	1	0	1	1	0	0
MANAUS-AM	15	8	7	0	32	14	18	18	8	10	0
RIO BRANCO-AC	18	12	6	0	13	7	6	30	24	6	0
ASSIS BRASIL-AC	7	4	3	0	38	27	11	16	10	6	0
DIONÍSIO CERQUEIRA-SC	57	38	19	0	3	1	2	0	0	0	0
TABATINGA-AM	7	5	2	0	10	4	6	15	6	9	0
BRASÍLIA-DF	6	6	0	0	14	8	6	9	4	5	0
OIAPOQUE-AP	9	6	3	0	12	7	5	7	4	3	0
FORTALEZA-CE	17	17	0	0	7	6	1	3	2	1	0
MACAPÁ-AP	11	8	3	0	5	3	2	5	4	1	0
PORTO ALEGRE-RS	6	3	3	0	7	4	3	5	1	4	0
CAMPO GRANDE-MS	9	8	1	0	5	1	4	4	3	1	0
OUTROS	64	46	18	0	36	28	8	39	25	14	0

Fonte: Elaborado pelo OBMigra, a partir dos dados da Polícia Federal, Solicitações de refúgio, setembro/2018 e agosto e setembro/2019.

